

BESIKTNINGS PROTOKOLL

Anticimex Överlåtelsebesiktning av småhus – nivå 1



Fastighetsuppgifter

Fastighetsbeteckning:

VIGGBYHOLM 87:10

Fastighetens adress:

VÄRTAVÄGEN 22
183 63 TÄBY

Personuppgifter

Fastighetsägare:

Johan Styrbjörn Horn

Uppdragsgivare:

Johan Styrbjörn Horn

Uppdragsgivarens adress:

Värtavägen 22
183 63 TÄBY

Besiktningssuppgifter

Datum:

2017-10-25

Väderlek:

Regn

Temperatur:

7 °C

Besiktningstekniker/ort:

Patrik Selvander / Sollentuna

Protokoll Nr:

AXÖS-0017-21915434

Närvarande:

Patrik Hiltunen - Mäklare

Besiktningsteknikerns reflektion

Noteringar som besiktningsteknikern särskilt vill påtala

Bostadsbyggnad



Som köpare till denna fastighet är det viktigt att ta del av hela protokollet samt att säkerställa att man förstått innebörden av det som står. Har man som köpare inte deltagit vid besiktningen rekommenderar jag att en besiktningsgenomgång tillsammans med en besiktningstekniker görs.

Mvh Patrik Selvander, Anticimex Stockholm Norr

Besiktningens graderingar

Inget att notera



Denna symbol används då besiktningsteknikern inte ser några avvikelser i utrymmet eller byggnadsdelen.

Mindre brister



Denna symbol används då besiktningsteknikern gör en notering om mindre brister som inte bedöms ha lett till allvarigare skador. Bristerna eller skadorna bedöms inte heller behöva fördjupad undersökning. Symbolen kan även användas då teknikern ger allmän information om huset eller en viss byggnadsdel, om en utförd åtgärd eller teknisk lösning i huset.

Risk för skador



Denna symbol innebär att besiktningsteknikern med sin allmänna kunskap om svagheter i en viss konstruktion eller om andra förhållanden bedömer att det finns risk för skador. Omdömet ges för fel och brister som ännu inte lett till skada. Omdömet kan också omfatta erfarenhetsmässigt kända risker med vissa konstruktioner eller ett visst förhållande som kan dölja befintliga skador som inte upptäcktes vid besiktningstillfället. Om teknikern har gjort en bedömning att det föreligger en risk för skada så kommer teknikern inte för samma risk att lämna en rekommendation om fördjupad undersökning.

Fördjupad undersökning rekommenderas



Denna symbol betyder att besiktningsteknikern har upptäckt brister, fel eller skada som bör undersökas vidare för att fastställa orsak och omfattning. En sådan fördjupad undersökning ingår inte i besiktningen.

Förslag på åtgärder



Vid fel och skador där besiktningsteknikern bedömer att det inte är nödvändigt med en fördjupad undersökning kan besiktningsteknikern lämna förslag på åtgärder. Observera att förslag på åtgärder avser typiska åtgärder och inte är någon garanti för att bristen åtgärdas i det enskilda fallet.

Obesiktig byggnadsdel



Denna symbol visar att besiktningsteknikern inte har kunnat besiktiga en eller flera byggnadsdelar. Exempel är tak där en säker uppstigningsanordning saknas eller tak som är snötäckta eller hala. Vindar och kryppgrunder där inspektionsluckor saknas eller rum som är belamrade med saker kan också omöjliggöra en fullständig besiktning.

Byggnadsbeskrivning Bostadsbyggnad



Byggnadsår/ ombyggnadsår:

1976 /

Hustyp/antal våningar:

2-plans hus i suterräng

Taktyp, takbeläggning:

Valmat sadeltak i vinkel med råspont, papp, läkt och takpannor

Grundkonstruktion:

Suterrängkällare

Stomme, material:

Betong/Trä

Ventilation:

Mekanisk frånluftsventilation

Värmesystem:

Bergvärme med vattenburna radiatorer och golvvärme, eldstad

Fönster:

2-glas isolerrutor samt altandörr med 3-glas isolerruta

Fasad:

Kalksandsten

Terrängförhållanden:

Trädgårdstomt

Övrigt:

Garage/Carport:

Garage finns inte

Besiktningens utlåtande

1. Insamling av upplysningar och handlingar

Följande muntliga upplysningar lämnades av mäklaren vid besiktningen:

Huset förvärvades 2008

2000 ca byttes fönstren av tidigare ägare

2000- 2001 renoverades badrum/wc på övreplan av tidigare ägare

2010 byttes altandörrarna i köket

2010 byttes köket

2012 renoverades tvättstugan. Kvalitetsdokument saknas

2012 installerades bergvärme

2015 renoverades dusch/wc på suterrängplan av entreprenör. Kvalitetsdokument finns

2015 utfördes en korttidsmätning för radon med för förhöjda värden i tvättstugan

2017 dränerades och isolerades grundmuren, av entreprenör

Yttertaget är äldre. Årtal okänt. Taksarg bytt av nuvarande ägare

2. Besiktning, analys av risker samt rekommendationer om fördjupade undersökningar

Utvändigt

Markförhållanden



Inget att notera.

Sockel



Altan döljer delar av sockeln, av det som är besiktigat noteras inga avvikelser

Fasad



Altanen monterad dikt mot fasaden

När altan ligger mot fasadpanelen finns risk att smuts/löv lägger sig mellan altan/fasad med fuktrelaterade skador i bakomliggande konstruktion



Mindre sprickor noters i kalksandstens fasaden

Bedöms inte vara onormalt för konstruktionen och inte bero på några bakomliggande skador

Dörrar



Tröskelbleck finns inte under dörr vid entrén samt tvättstugan

När det inte finns något tröskelbleck under dörren, så ökar risken att vatten rinner in och orsakar fuktskador.



Fönster



Inget att notera.

Stuprör



Lövsilar finns inte

När det saknas lövsilar så finns det risk att det blir stopp i dagvattenledningen.



Stuprör monterade med falsen inåt

Risk finns att vid eventuell frostsprängning eller stopp i markledningen att vatten kommer att rinna på fasaden med fuktskador som följd.



Hängrännor

Hängrännor är fulla med skräp.

Eftersom hängrännor är fulla med skräp finns risk för fuktskador på fasad och sockel då vatten kan svämma över.



Balkong

Inget att notera.



Tak / Vind

Yttertaket är äldre.

Mosspåväxt finns på taket

Landgång finns inte på hela vinden. Av det som är besiktigt noteras missfärgningar i underlagstaket samt ovan isoleringen

Det rekommenderas att kontakta en takentreprenör för kontroll av yttertaket. Det rekommenderas även att kontrollera omkringliggande konstruktion efter eventuella följdskador



Invändigt



Suterrängplan / Allmänt

Betongplatta på mark med uppreglat och isolerat golv på delar av suterrängplan

Befintlig golvkonstruktion riskerar på grund av naturlig fuktpåverkan att drabbas av fuktskador. Detta i sin tur kan leda till mikrobiella skador (angrepp av mikroorganismer) som kan resultera i att mikrobiell lukt sprids till boendemiljön.



Suterrängplan / Hall

Inget att notera.



Suterrängplan / Allrum

Inget att notera.



Suterrängplan / Trappförråd

Inget att notera.



Suterrängplan / WC

Inget att notera.



Suterrängplan / Passage

Inget att notera.



Suterrängplan / Sovrum 1

Enstaka klinkers sitter löst på golvet

Bedöms inte bero på någon bakomvarande skada

El-central.

Jordfelsbrytare finns installerad vid elcentralen. Gruppförteckning finns



Suterrängplan / Pannrum

Gjutjärnsbrunnen är rostangripen

Det finns risk att golvbrunnen rostar sönder med fuktskador som följd. Byt golvbrunnen vid renovering.



Suterrängplan / Klädkammare

Inget att notera.



Suterrängplan / Dusch/Wc

Skvallerrör till inbyggd duschblandare mynnar ut i duschzon

Risk finns att vatten tränger in med fuktskador som följd. Vid tiden för renoveringen fick rör genomföringar i vägg vid plats för bad eller dusch ej förekomma förutom till dusch- och badkarsblandare enligt branschreglerna. Följs inte detta riskerar man få en nedsättning eller i sämsta fall helt utebliven skadeersättning från sitt försäkringsbolag (villahem) vid en skada.



Golv lutning är bristfällig utanför duschzon, bakfall

Golvfall mot golvbrunnen är bristfälligt utfört. Brister i golvets och/eller tätskiktets lutning medför risk för att vatten tränger in i angränsande konstruktioner/rum med fuktrelaterade skador som möjlig följd. Det medför också ökad risk för att vatten blir stående i golvets lågpunkter, vilket kan orsaka missfärgningar på klinker/fogar samt att "unken" lukt uppstår.

Fuktindikering utan anmärkning mot klinker/kakel.

Då ytskikt i duschrum/badrum består av kakel/klinker och ytorna vattenbegjuts regelbundet innebär det att fuktindikering försvåras alternativt inte kan utföras i dessa utrymmen eftersom förhöjda fuktindikationer likväl kan visa på att sättbruket är fuktigt. Förhöjda fuktindikationer behöver således inte innebära att tätskiktet/våtrumsisoleringen under sättbruk är bristfälligt eller ur funktion. Fuktindikering har dock utförts på väggar och golv i rum som angränsar till de ovan beskrivna. Inga förhöjda fuktindikationer noterades.

Suterrängplan / Bastu



Påreglade ytterväggar

Befintliga påreglade källarytterväggar riskerar på grund av naturlig fuktpåverkan från mark att drabbas av fuktskador. Detta i sin tur kan leda till mikrobiella skador (angrepp av mikroorganismer) som kan resultera i att mikrobiell lukt sprids till boendemiljön.

Kontroll av konstruktion ej utförd då bastuvägg normalt är utförd med en typ av ångspärr som ej bör brytas.

Suterrängplan / Tvättstuga



Golvbrunn finns inte i utrymmet

Det finns därmed en ökad risk för fuktskador i omkringliggande konstruktioner.

Blandaren sitter löst.

Då blandaren sitter löst finns risk för läckage med fuktrelaterade skador i omkringliggande konstruktion som möjlig följd.



Fuktindikering utan anmärkning.

Vid fuktindikering som utfördes i utrymmet noterades inga förhöjda fuktindikationer.

Suterrängplan / Sovrum 2



Inget att notera.

Suterrängplan / Trappa



Ledstång saknas

Då ledstång saknas finns risk för fall olyckor med personskador som följd

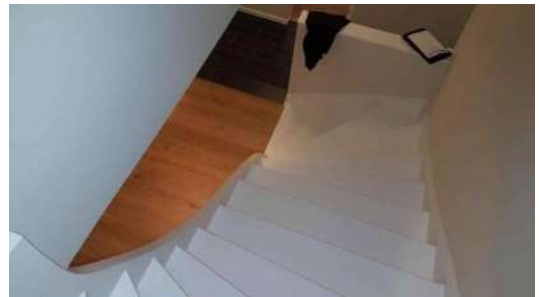

Övre plan / Vardagsrum



Inget att notera.

Övre plan / WC



Inget att notera.

Övre plan / Kök



Fuktskydd finns i diskbänksskåpet dock ej tätat runt genomföringar

När fuktskyddet i diskbänksskåpet inte är tätat runt genomföringar så finns det risk att vatten, på grund av smygläckage från rörledningar, inte upptäcks. Det kan då tränga in i omkringliggande konstruktioner och orsaka fuktskador.



Fuktskydd under vitvaror finns inte.

När fuktskydd inte finns under kyl/frys är detta en risk ur vattenskadesynpunkt. Risk finns att vatten på grund av smygläckage från rörledningar ej upptäcks och tränger in i bakomvarande/underliggande konstruktioner med fuktrelaterade skador som möjlig följd.

Diskmaskinens spilledning är inte uppfäst mot skåpstomme eller underkant på bänkskivan.

Risk finns att spilledningen på sikt nöts sönder/spricker när den rör sig när maskinen tömmer ut vatten, med fuktrelaterade skador som möjlig följd i omkringliggande konstruktioner.



Övre plan / Sovrum 3



Inget att notera.

Övre plan / Badrum/Wc



Lösa blandare och otäta genomföringar ovan handfatet

Då blandaren sitter löst och otät vid genomföring finns risk för läckage med fuktrelaterade skador i omkringliggande konstruktion som möjlig följd.



Utrymmet under/bakom badkaret är ej besiktigt då badkaret är inbyggt.

Vid fuktindikering i övriga utrymmet noteras inga avvikelser

Övre plan / Sovrum 4



Inget att notera.

Övre plan / Sovrum 5



Inget att notera.

Hela huset / Allmänt



Blå lättbetong förekommer i byggnaden.

Denna typ av lättbetong är i vissa fall radonhaltig. Det rekommenderas att en radonmätning genomförs. Korttids mätning finns. se lämnade upplysningar



Med vänlig hälsning
Anticimex Sollentuna

Patrik Selvander

Skapad den: 2017-10-27

Besiktningens omfattning och undantag

Syfte

Besiktningen och protokollet är en del av beslutsunderlaget vid en fastighetsaffär. Syftet med besiktningen är att ge köpare och/ eller säljare en bild av byggnadens skick inför en överlåtelse. Besiktningensprotokollet kan också användas för att köpare och/ eller säljare ska kunna teckna ansvarsförsäkringar. Besiktningen ersätter inte köparens undersökningsplikt utan är en del av undersökningsplikten.

Vem har rätt till besiktningensprotokollet

Rätt till besiktningensprotokollet har uppdragsgivaren. Om säljaren är uppdragsgivare har också köparen samma rätt till protokollet som säljaren, se även under Ansvar och reklamationer.

Om säljaren är uppdragsgivare rekommenderar Anticimex köparen att beställa en så kallad besiktningsgenomgång innan köpet genomförs. Vid en besiktningsgenomgång går besiktningsteknikern igenom besiktningensprotokollet med köparen så att denne får samma information som säljaren fått.

Observera att Anticimex ansvar gäller för en fastighetsöverlåtelse. Om köparen i överlåtelsen i sin tur säljer fastigheten kan aktuellt protokoll inte användas och Anticimex har således inte ansvar för besiktningen mot köpare i senare överlåtelser.

Vad besiktningsteknikern gör

Besiktningen innehåller olika moment och resultatet av varje moment noteras i besiktningensprotokollet. Besiktningensuppdraget är slutfört när besiktningensprotokollet har skickats till uppdragsgivaren.

Upplysningar

Om köparen eller säljaren är med vid besiktningen så går Anticimex besiktningstekniker igenom vad som ska göras under besiktningen och ställer frågor om byggnaden. Om teknikern får ta del av handlingar och muntliga upplysningar om byggnaden så antecknas dessa i besiktningensprotokollet.

Teknikern kontrollerar inte riktigheten i lämnade handlingar och upplysningar.

Besiktning

Om inte annat särskilt anges i uppdragsbekräftelsen så besiktigas fastighetens huvudbyggnad och i förekommande fall även garage/- carport. Besiktningsteknikern besiktigar tillgängliga utrymmen som kan nås genom anvisade dörrar, inspektionsluckor och liknande. Utvändiga ytor som fasader och tak besiktigas också. Fasader besiktigas från marken och tak besiktigas från marken eller från uppställd, säkrad och godkänd stege mot takfot eller i de fall det är möjligt på ett säkert sätt från takstege. Besiktningen är huvudsakligen en okulär besiktning där byggnadens skick och funktion kontrolleras. Med okulär besiktning menas det man kan se och känna utan ingrepp i byggnaden.

Fuktindikering

Förutom den okulära besiktningen utför besiktningsteknikern fuktindikering på något eller några ställen i våtrummen för att i möjligaste mån upptäcka vattenskador. I besiktningssamfattningen framgår det vilket utslag fuktindikatorn visar. Ibland är det inte möjligt att göra en fuktindikering som visar ett relevant resultat. I sådana fall framgår detta i besiktningssamfattningen. Det är viktigt att veta att en fuktindikering inte är jämförbar med en mer ingående fuktmätning.

Gradering av upptäckta brister, risker och skador

I besiktningssamfattningen gör besiktningsteknikern noteringar om det som har framkommit vid besiktningen. Iakttagelserna graderas efter hur allvarliga bristerna eller skadorna är och om det finns särskilda risker. Om teknikern inte upptäcker något som avviker från vad som kan förväntas av en viss byggnadsdel så noteras även detta i samfattningen.

Undantag och begränsningar

Anticimex besiktning omfattar inte

Ingrepp, mätningar, provtryckning och liknande som inte anges under rubriken Besiktningens omfattning ovan. Radonmätning, kontroll av förekomst av asbest, kontroll av vattenkvalitet eller vattenkvantitet, kontroll av system för el, värme, vatten, ventilation och avlopp samt kontroll av maskinell utrustning, eldstäder, rökgångar, murstock, oljepanna, simbassänger, altaner, uterum eller annan liknande utanpåliggande konstruktion i anslutning till markplan, andra markanläggningar samt marken.

Anmärkning på bagatellartade förhållanden.

Noteringar om estetiska eller arkitektoniska förhållanden som inte påverkar byggnadens funktion eller nyttjandet av byggnaden.

Undanflyttning av lösöre såsom exempelvis mattor, sängar, soffor eller bokhyllor.

Uppdragsgivaren ansvarar för

Att fastighetsägaren lämnar uppgifter om tidigare skador eller om misstanke finns om fukt, röta, mögel, skadeinsekter eller vattenskador. Fastighetsägaren ska också upplysa om andra omständigheter som kan ha betydelse för besiktningen.

Att fastighetsägaren upplyser om var dörrar och inspektionssluckor är belägna.

Att fastighetsägaren bereder Anticimex besiktningstekniker tillträde för undersökning av alla utrymmen i byggnaden.

Att fastighetsägaren noggrant efterföljer eventuella instruktioner som meddelas av Anticimex, exempelvis avseende tillhandahållande av godkända stegar, borttagande av lösöre och andra förberedelser för att möjliggöra besiktningen.

Ansvar och reklamationer

Anticimex tar ansvar för innehållet i besiktningens protokoll i det fall uppdraget är betalt. För att protokollet ska få användas i annat syfte eller av en annan person, än vad som framgår under rubrikerna Syfte och Vem har rätt till besiktningens protokoll, så måste Anticimex godkänna detta skriftligen. I annat fall tar Anticimex inget ansvar för protokollets innehåll. Om uppdragsgivaren eller annan som har rätt till besiktningens protokoll menar att annan information framkommit muntligen än vad som framgår av besiktningens protokoll så ska uppdragsgivaren omedelbart vid mottagandet av protokollet begära skriftlig komplettering. Begärs inte en sådan komplettering så kan inte uppdraget reklameras med hänvisning till den muntliga informationen.

Vid missnöje med Anticimex utförande av uppdraget eller anmärkning mot Anticimex i övrigt så ska skriftlig reklamation göras snarast möjligt efter att felet upptäcktes eller borde ha upptäckts. Reklamation ska i alla händelser ske senast inom tre år från besiktningstillfället. Försummas den här reklamationsfristen så får inte eventuella fel göras gällande. Anticimex ansvar är under alla förhållanden begränsat till 1 000 000 kronor för det här besiktningens uppdraget. Anticimex friskriver sig för samtliga skador och krav understigande 10 000 kronor. Om säljaren är uppdragsgivare kan köparen reklamera besiktningen och Anticimex tar samma ansvar mot denna som om köparen själv varit uppdragsgivare.

Personuppgifter, kunduppgifter, besiktningens protokoll mm.

Vi behandlar personuppgifter hänförliga till bland andra kunder, försäkringstagare, försäkringshavare, betalare och kontaktpersoner. Vi samlar in och behandlar namn- och adressuppgifter, personnummer och i vissa fall även uppgifter om yrke och vissa ekonomiska förhållanden. Vi samlar även in och behandlar uppgifter om fastigheter, byggnader, verksamheter och andra serviceobjekt. Ändamålet med vår behandling är att vi ska kunna teckna, fullgöra och administrera avtal, tillvarata rättsliga skyldigheter, framställa rättsliga anspråk samt för marknadsföring, marknads- och kundanalyser, statistik, samt för att kunna uppfylla de krav som ställs på verksamheten. Uppgifterna är avsedda att i första hand användas av bolag inom Anticimex-gruppen men personuppgifter kan komma att lämnas ut till andra företag, föreningar och organisationer som Anticimex-gruppen samarbetar med, exempelvis försäkringsbolag, fastighetsmäklare och banker, samt till myndigheter när det föreligger skyldighet därom enligt lag. Med personuppgifter avses även besiktningens protokoll, intyg, rapporter och liknande handlingar som innehåller personuppgifter och uppgifter om olika objekt. I samband med att vi tillhandahåller tjänster till våra kunder kan sådana handlingar komma att lämnas till tredje man, exempelvis till ägare, köpare eller säljare av fastigheter, byggnader, lägenheter etc. Exempel: Vi använder besiktningens protokoll som underlag vid så kallad besiktningengenomgång med köpare av en fastighet. Vi använder besiktningens protokoll även som underlag för vår riskbedömning och därmed som en del av försäkringsvillkoren vid meddelande av olika försäkringar till säljare och köpare av en fastighet.

En gång om året har du som fysisk person rätt att efter en skriftlig ansökan kostnadsfritt få besked om vilka personuppgifter vi har om dig. Du har också rätt att begära att vi rättar felaktiga personuppgifter som rör dig. Märk ansökan med "Personuppgiftsansvarig". Personuppgiftsansvarig är Anticimex AB (556032-9285) med dotterbolaget Anticimex Försäkringar AB (502000-8958), Box 470 25, 100 73 Stockholm.

Vad man kan förvänta sig av ett hus

Ett hus kräver kontinuerligt underhåll då alla byggnadsdelar utsätts för dagligt slitage. De flesta hus har någon form av brister och fel i form av skador eller risk för skador. Lättast att upptäcka är skador i synliga delar som golv, tak och väggbeklädnader. Även de delar av byggnaden som man inte ser utsätts för dagligt slitage, exempelvis fuktisoleringen mot en källaryttervägg eller en dräneringsledning. Olika typer av fuktpåverkan är det vanligaste problemet.

Fuktisolering och en dräneringsledning har en begränsad livslängd. En äldre dräneringsledning eller fuktisolering har normalt utsatts för sådant slitage att man kan förvänta sig att funktionen är nedsatt.

En kryppgrund eller en vind utsätts för olika stora fuktbelastningar beroende på årstid, användning och geografi. Detsamma gäller konstruktioner på betongplatta, exempelvis golv i gillestugor.

Tätskiktet i ett våtrum kan vara utformat på olika sätt. Plastmattor på väggar och golv fungerar både som ytskikt och tätskikt. På plastmattor är det relativt enkelt att se om brister eller skador finns. Kakel och klinker fungerar som ytskikt i våtrum och tätskiktet finns under plattorna. Det går därför inte att göra en bedömning av skicket och tätheten hos materialet eller om det saknas tätskikt. Det är viktigt att tätskiktet är rätt monterat. Utföranden som inte är fackmässigt utfört drabbas ofta av skador.

Anticimex beskrivning av ord i besiktningssprotokollet

Anlöpta/Anlöpfung Gråaktig fuktskada på eller mellan en isolerglasruta.

Asbest är förbjudet sedan 1982 men finns kvar ibland annat gammalt byggnadsmaterial så som i färg och plaster, plastmattor, i fix och fog och eternitplattor/skivor. När man arbetar eller river ner material som innehåller asbest frigörs en stor mängd asbestfibrer. Fibrerna är lätta och tunna och mycket farliga att andas in.

Bjälklag Den del av byggnaden som golvet vilar på mellan två våningar eller mot grundläggningen.

Blindbotten Undersidan av ett bjälklag i en kryppgrund eller torpargrund.

Boardskivor Träfiberskivor som exempelvis används som blindbotten eller underlag för yttertak.

Flytande golv Golvkonstruktion ovanpå en gjuten betongplatta som vanligtvis inte har någon infästning vare sig mot golv eller vägg. Kan bestå av golvskivor eller bräder som ligger antingen ovanpå en hård isoleringsskiva av cellplast, papp eller distanserande matta.

Fuktkvot (FK) Fuktkvoten beskriver fuktmängden i ett material. Fuktkvoten beskriver förhållandet mellan vikten vatten i ett material i förhållande till vikten torrt material och uttrycks i %. Vid 17% FK finns det risk för mikrobiell tillväxt.

Kryppgrund Typ av grundläggning där husets väggar och bjälklag vilar på sockel/grundmur. Utrymmet innanför grundmursväggarna är oftast krypbart (utrymmet mellan mark och undersidan av bjälklaget).

Läkt (strö- och bärläkt) Trälister som takpannor hängs fast på. Kan även ligga under ett plåttak.

Lättbetong Ett byggnadsmaterial i forma av blok, balkar och element. Jämfört med vanlig betong har lättbetong lägre vikt och sämre hållfasthet, men bättre väremisoleringsegenskaper. Blåfärgad lättbetong (blåbetong) kan ge ifrån sig radon.

Mikrobiell lukt Lukt som bildas av mögel, röta eller bakterier.

Mikroorganismer Samlingsnamn för mögel, röta och bakterier.

Okulär besiktning Besiktning som utförs med hjälp av syn, lukt, känsel och hörsel utan att ingrepp görs i huset.

Platta på mark Husgrund av en gjuten platta i betong under hela huset. Plattan är normalt tjockare (förstyvad) under ytterväggar och bärande innerväggar. Inngolvets ligger direkt ovanför den gjutna plattan, antingen uppreglat, flytande eller med ett ytskikt direkt på plattan.

Relativ fuktighet (RF) Luftens fuktighet mäts i relativ fuktighet (RF). RF är enkelt uttryckt ett mått på hur mycket vatten som luften innehåller vid en viss temperatur och anges i %. Vid 75% RF finns det risk för mikrobiell tillväxt.

Radon Osynlig, luktfri radioaktiv gas som bildas då grundämnet radium sönderfaller. Radon kan förekomma i byggnadsmaterial blå lättbetong (blåbetong) eller i marken. Enda sättet att upptäcka radon är att göra en mätning. Blåfärgad lättbetong har använts som byggnadsmaterial från slutet av 1920-talet till slutet av 1970-talet. Radon kan även förekomma i vatten.

Råspont Hyvlade och spontade bräddor som exempelvis används som yttertakspanel eller blindbotten.

Syll (syllkonstruktion) Underliggande träregel i väggen där väggen vilar mot grunden.

Taktäckning Takmaterial som fungerar som väderskydd kan bestå av betongpannor, tegelpannor, plåt, tjärpapp, gummiduk, eternit etc.

Torpargrund Typ av grundläggning där husets väggar och bjälklag vilar på sockel/grundmur.

Utrymmet innanför sockeln/grundmuren är oftast inte krypbart. (utrymmet mellan mark och undersidan av bjälklaget.)

Tryckimpregnering Metod för att rötskydda trä. Används främst för träkonstruktioner utomhus men kan också finnas inomhus, exempelvis i syllar.

Uppreglat golv Träkonstruktion som bildar golv ovanpå en gjuten betongplatta.

Utreglad vägg Träkonstruktion som bildar vägg innanför en murad eller gjuten källaryttervägg.

Yttertakspanel/underlagstak Takmaterial som ligger direkt mot takstolarna och fungerar som underlag för taktäckningen som kan bestå av råspont, boardskivor, eternit etc.